

CITROËN Berlingo

Pour plus de détails concernant le véhicule, référez-vous au manuel d'instructions de la voiture

Carburant : Essence **E10/EURO95**

Pression des pneus : Voir les informations sur le montant de la portière côté conducteur

Marche arrière



Soulevez la bague sous le pommeau et déplacez le levier de vitesses vers la gauche, puis vers l'avant.

Airco/chauffage

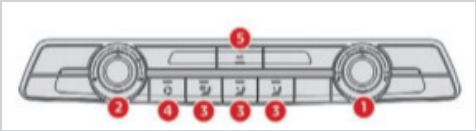

1. Température
2. Réglage du débit d'air
3. Réglage de la répartition d'air
4. Entrée d'air/circulation d'air
5. Marche/arrêt de l'air conditionné

Réglage des rétroviseurs



La commande se trouve à gauche du volant dans le bas du tableau de bord :

1. Sélectionnez le rétroviseur gauche ou droit.
2. Effectuez les réglages.
3. Replacez la commande en position centrale.

Cruise control (régulateur de vitesse)

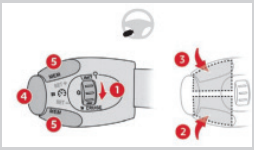

1. Sélection/arrêt du régulateur de vitesse.
2. Diminution de la vitesse programmée.
3. Augmentation de la vitesse programmée.
4. Pause/reprise du régulateur de vitesse.

Speed limit (limiteur de vitesse)

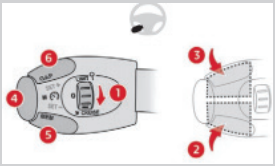

1. Sélection/arrêt du limiteur de vitesse.
2. Diminuer la vitesse programmée.
3. Augmenter la vitesse programmée.
4. Marche/pause du limiteur de vitesse.

Antivol

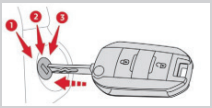

Insérez la clé de contact et tournez légèrement le volant pour déverrouiller l'antivol.

Frein à main électrique

Ce système permet le serrage du frein de stationnement à l'arrêt du moteur et le desserrage dès la mise en mouvement du véhicule.



Ce témoin s'allume à la fois au combiné et sur la palette pour confirmer le serrage du frein de stationnement.
Il s'éteint pour confirmer le desserrage du frein de stationnement.

Ouvrir le coffre

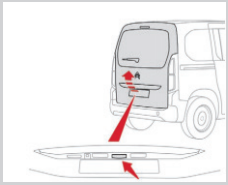

Après déverrouillage du véhicule à l'aide de la télécommande ou de la clé, tirez sur la poignée et soulevez la porte du coffre. Vous trouverez deux boutons dans la porte du coffre (au dessus de la plaque). Celui de gauche permet l'ouverture du coffre. Celui de droite permet d'ouvrir uniquement la vitre du coffre.

Attention : vous ne pouvez en ouvrir qu'un à la fois. Soit le coffre est ouvert, soit la vitre, mais pas les deux en même temps. Soyez attentif !

GPS (écran tactile)



Utilisez la touche "NAV" sur l'écran tactile. Suivez les instructions pour encoder votre destination.

Roue de secours



L'outillage se situe dans un rangement sous le siège conducteur.
Avec la clé, dévissez un boulon dans le coffre qui retient la roue de secours. Plus de détails dans le manuel d'instructions de la voiture.

Phares/Feux antibrouillard

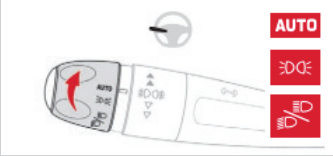

Phares : Tournez la bague de sélection pour choisir le type de feux que vous souhaitez allumer.
Pour allumer les feux de croisement, avancez de deux crans la bague de la commande d'éclairage.
Une fois allumés, un signal apparaît sur le tableau de bord : vert pour les feux de croisement, bleu pour les feux de route.
« **Auto** » = le capteur décide s'il faut ou non allumer les phares en fonction de la clarté.

Antibrouillard : La sélection s'effectue par rotation de la bague (B) vers l'avant pour allumer et vers l'arrière pour éteindre.
- Feux anti-brouillard avant (vert) : une rotation
- Feux anti-brouillard arrière (orange) : deux rotations



Essuie-glaces

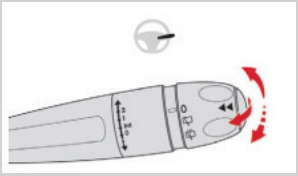

Essuie-glace avant :
A l'aide de la manette, sélectionnez la cadence :
0 = arrêt
I = intermittente
1 = normale (pluie modérée)
2 = rapide (fortes précipitations)
Lave-glace : Tirez la commande vers vous.
« **Auto** » = des capteurs activent les essuie-glaces selon la force des précipitations.



Essuie-glace arrière :
Tournez la bague une fois pour activer l'essuie-glace arrière, deux fois pour également activer le lave-glace.

Prise(s) accessoire 12V

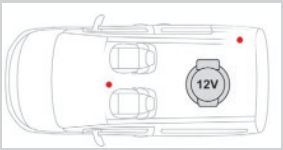

Il y a une prise 12V au milieu sur le tableau de bord (ôtez l'allume cigare) et il y en a une autre dans le coffre.

Bouchon du réservoir

Il se trouve à l'arrière du côté conducteur. Ouvrez-le en tirant sur le clapet du réservoir et dévissez le bouchon à l'aide de votre clé.

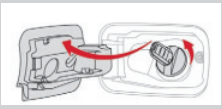

Fonction SOS



Merci de ne pas utiliser les boutons SOS et Assistance du tableau de bord. En cas de panne ou d'accident, vous pouvez joindre cambio en appuyant sur le bouton jaune de l'ordinateur de bord.